



WebService Dívida Ativa



Julho, 2025

Manual de Uso
Versão 1.0

Sumário

<u>Apresentação</u>	<u>3</u>
<u>Autenticação</u>	<u>4</u>
<u>Tela Inicial do Sistema</u>	<u>5</u>
<u>Visualização dos Detalhes da Certidão</u>	<u>7</u>
<u>Relatório em PDF</u>	<u>9</u>
<u>Inscrição de Débito</u>	<u>11</u>

Apresentação

Este manual tem como objetivo apresentar as funcionalidades e orientar os usuários na utilização do WebService de Dívida Ativa da Controladoria Geral do Estado do Rio de Janeiro (CGE-RJ), uma aplicação desenvolvida para facilitar a inscrição e a consulta de certidões em Dívida Ativa.

O sistema foi criado para tornar o processo mais ágil, seguro e padronizado, centralizando as etapas de envio, visualização e validação de dados em uma única plataforma digital acessível pela rede da CGE-RJ.

A Dívida Ativa é composta por créditos tributários — originados da inadimplência de tributos, multas e encargos — e por créditos não tributários da Fazenda Pública. Após esgotado o prazo legal para pagamento, esses créditos são remetidos à Procuradoria Geral do Estado para inscrição e posterior cobrança, inicialmente pela via administrativa e, quando necessário, pela via judicial.

O sistema oferece uma interface amigável para preenchimento de dados de devedores, débitos e infrações, além de realizar consultas em tempo real às certidões já inscritas, garantindo maior transparência e eficiência ao processo.

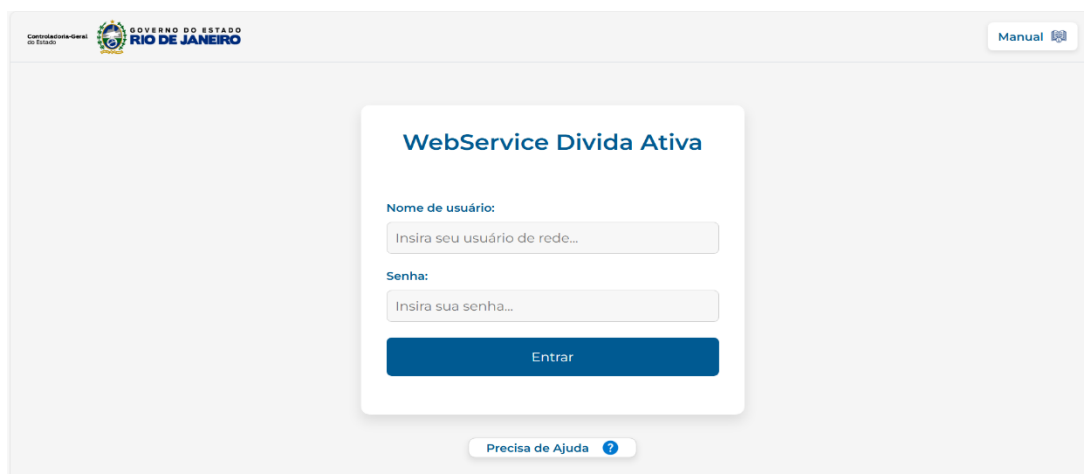

Para acessar o sistema WebService Dívida Ativa, é necessário realizar o login utilizando as credenciais da rede da Controladoria-Geral do Estado do Rio de Janeiro (CGE-RJ).

Na tela inicial, o usuário deve informar:

- **Nome de usuário:** o mesmo utiliza para acessar outros sistemas corporativos da CGE.
- **Senha:** correspondente à senha da rede institucional.

Essa medida de segurança visa garantir a autenticação adequada dos usuários e o acesso controlado ao sistema, preservando a integridade e a confidencialidade das informações tratadas.

Após inserir as credenciais corretamente, clique no botão "Entrar" para acessar o sistema.

 Caso tenha dúvidas sobre o preenchimento dos campos, clique no botão “Precisa de Ajuda” disponível na parte inferior da tela. Ele fornece instruções detalhadas sobre cada campo da tela de login.

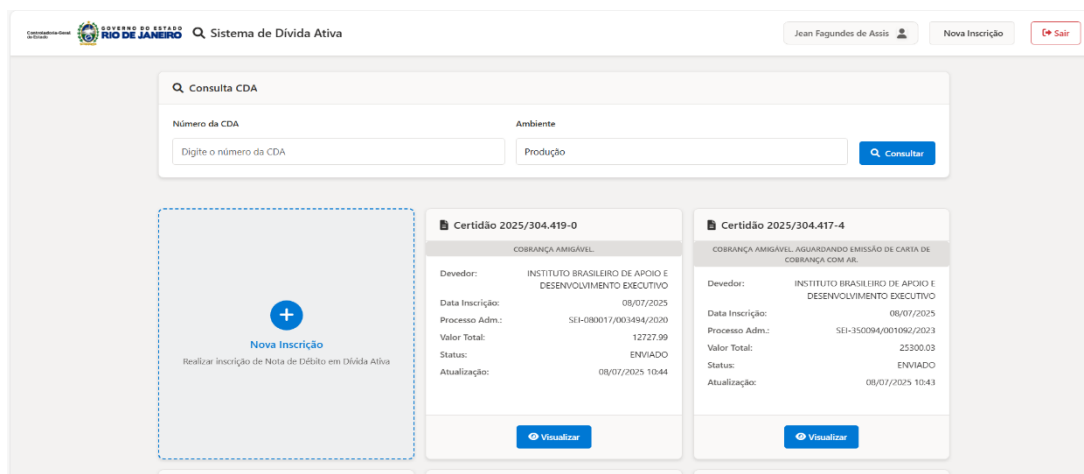

Consulta CDA

Número da CDA: Digite o número da CDA

Ambiente: Produção

+ Nova Inscrição
Realizar inscrição de Nota de Débito em Dívida Ativa

Certidão 2025/304.419-0
COBRANÇA AMIGÁVEL

Devedor:	INSTITUTO BRASILEIRO DE APOIO E DESENVOLVIMENTO EXECUTIVO
Data Inscrição:	08/07/2025
Processo Adm.:	SEI-080017/003494/2020
Valor Total:	12727.99
Status:	ENVIADO
Atualização:	08/07/2025 10:44

Visualizar

Certidão 2025/304.417-4
COBRANÇA AMIGÁVEL, AGUARDANDO EMISSÃO DE CARTA DE COBRANÇA COM AR

Devedor:	INSTITUTO BRASILEIRO DE APOIO E DESENVOLVIMENTO EXECUTIVO
Data Inscrição:	08/07/2025
Processo Adm.:	SEI-350094/001092/2023
Valor Total:	25300.03
Status:	ENVIADO
Atualização:	08/07/2025 10:43

Visualizar

Após a autenticação bem-sucedida, o usuário será direcionado à **tela inicial** do sistema WebService Dívida Ativa. Esta tela reúne os principais recursos para acesso rápido às certidões já cadastradas e às funcionalidades de inscrição e consulta.

Principais elementos da tela:

- **Informação do Usuário**

No canto superior direito da tela é exibido o **nome do usuário logado**, garantindo clareza sobre quem está operando o sistema.

- **Botão de Sair do sistema**

Também no topo da tela, encontra-se o botão **“Sair”**, que encerra a sessão atual e redireciona o usuário de volta à tela de login.

- **Consulta de CDA**

No topo da tela, é possível pesquisar uma certidão específica informando o **número da CDA** e selecionando o **ambiente** (Produção ou outros, conforme disponível). Ao clicar em **“Consultar”**, o sistema buscará a certidão correspondente.

- **Nova Inscrição**

O sistema oferece dois acessos para a funcionalidade de nova inscrição:

- Um card destacado com ícone “+”, posicionado junto aos cards de certidões.
- Um botão no canto superior direito, com o texto “Nova Inscrição”.

Ambos conduzem o usuário ao formulário para preenchimento de uma nova nota de débito para inscrição em Dívida Ativa.

- **Certidões Cadastradas**

Abaixo da área de consulta, são exibidas as certidões já cadastradas, organizadas em cards com informações resumidas:

- Número da certidão
- Tipo de cobrança
- Nome do devedor
- Data da inscrição
- Número do processo administrativo
- Valor total
- Status atual

Cada card possui um botão “Visualizar”, que permite abrir a tela de detalhes da certidão, com todas as informações completas.

A captura de tela mostra a interface do sistema de dívida ativa do Rio de Janeiro. No topo, há uma barra de navegação com o logo do governo do estado, o nome do sistema "Sistema de Dívida Ativa", o nome do usuário logado "Jean Fagundes de Assis", e botões para "Nova Inscrição" e "Sair". O conteúdo principal é dividido em duas seções: "Informações Gerais" e "Devedor".

Detalhes da Certidão 2025/304.419-0

Informações Gerais

- Número CDA: 20253044190
- Data de Inscrição: 08/07/2025
- Data de Última Atualização: 08/07/2025 10:44
- Nota de Débito: 001098/2025
- Auto de Infração: 854448
- Processo Administrativo: SEI 080017/003494/2020
- Natureza: MULTA - CGE (Código: 127)
- Situação: Cobrança Amigável.
- Situação Certidão A3: CONFIRMA INSCRIÇÃO DEFINITIVA
- Status Movimento:
- Status Operação: Cobrança Amigável.

Devedor

Nome: INSTITUTO BRASILEIRO DE APOIO E DESENVOLVIMENTO EXECUTIVO

Ao clicar no botão "Visualizar" de uma certidão listada na tela inicial, o sistema direciona o usuário para a tela de **detalhes da certidão**. Essa tela apresenta todas as informações registradas no sistema de forma segmentada e organizada. O cabeçalho da página permanece o mesmo, com os botões de "Nova Inscrição", "Sair" e o nome do usuário logado.

A página foi estruturada nas seguintes seções:

- **Informações Gerais**

Exibe o número da CDA, data de inscrição e atualização, nota de débito, auto de infração, processo administrativo, natureza do débito, situação atual, status e demais identificadores internos.

- **Devedor**

Exibe os dados do devedor principal, como nome, CPF/CNPJ e inscrição estadual (quando houver).

- **Localização do Devedor**

Exibe o endereço completo do devedor, incluindo tipo e nome do logradouro, número, complemento, bairro, cidade, UF e CEP.

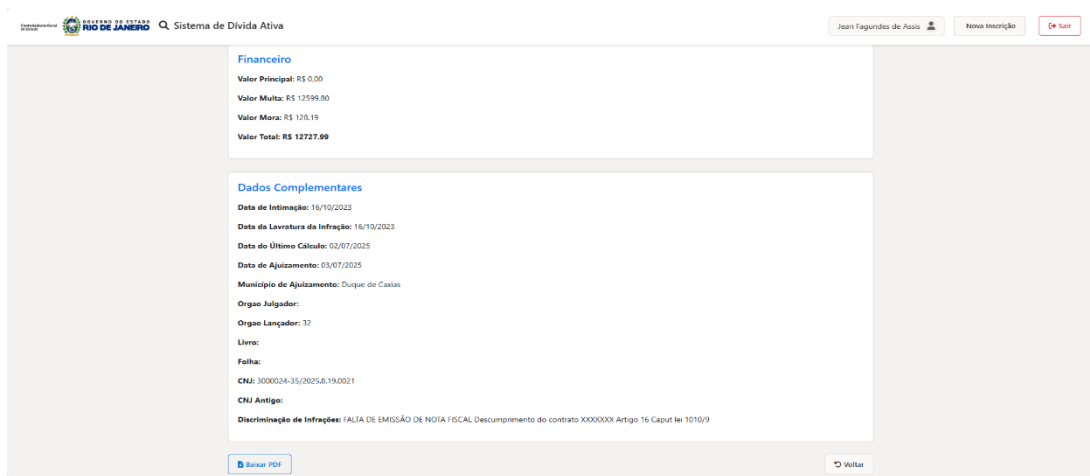

The screenshot shows a web application interface for the 'Sistema de Dívida Ativa' (Active Debt System) of the Government of Rio de Janeiro. The interface is divided into two main sections: 'Financeiro' (Financial) and 'Dados Complementares' (Complementary Data). The 'Financeiro' section displays the following values: Valor Principal: R\$ 0,00; Valor Multa: R\$ 12599,00; Valor Mora: R\$ 120,19; and Valor Total: R\$ 12727,99. The 'Dados Complementares' section displays the following information: Data de Intimação: 16/10/2023; Data da Lavratura da Infração: 16/10/2023; Data do Último Cálculo: 02/07/2025; Data de Ajuizamento: 03/07/2025; Município de Ajuizamento: Duque de Caxias; Órgão Julgador:; Órgão Lançador: 32; Livro:; Folha:; CNJ: 3000024-35/2025.6.19.0021; CNJ Antigo:; and Discriminação de Infrações: FALTA DE EMISSÃO DE NOTA FISCAL Descumprimento do contrato XXXXXXXX Artigo 16 Caput Lei 1010/9. At the bottom of the interface, there are two buttons: 'Baixar PDF' (Download PDF) and 'Voltar' (Back).

- **Financeiro**

Exibe os valores relacionados à dívida: valor principal, valor de multa, valor de mora e valor total atualizado.

- **Dados Complementares**

Exibe informações adicionais relevantes, como datas de intimação, lavratura da infração, último cálculo, ajuizamento, município de ajuizamento, órgão julgador, órgão lançador, livro, folha, número CNJ e a descrição da infração.

Ações Disponíveis:

- **Baixar PDF**

Ao clicar no botão “Baixar PDF”, o sistema gera uma versão imprimível da tela de detalhes, permitindo ao usuário salvar ou imprimir as informações da certidão conforme exibidas.

- **Voltar**

O botão “Voltar”, localizado no canto inferior direito da tela, retorna o usuário à tela inicial do sistema, mantendo a navegação simples e intuitiva.

Certidão nº 2025/304.419-0

Identificação

Número CDA: 20253044190
Nota de Débito: 001098/2025
Auto de Infração: 854448
Processo Administrativo: SEI-080017/003494/2020
Código Natureza: 127
Natureza: MULTA - CGE
Situação: Cobrança Amigável.
Situação Certidão A3: CONFIRMA INSCRICAO DEFINITIVA
Status Movimento:
Status Operação: Cobrança Amigável.

Datas

Data de Inscrição: 08/07/2025
Data de Intimação: 16/10/2023
Data da Lavratura: 16/10/2023
Data Última Atualização: 08/07/2025 10:44
Data Último Cálculo: 02/07/2025
Data de Ajuizamento: 03/07/2025

Devedor

Nome: INSTITUTO BRASILEIRO DE APOIO E
DESENVOLVIMENTO EXECUTIVO
Documento: 23985753000107
Inscrição Estadual:

Endereço do Devedor

Tipo de Logradouro: RUA
Nome do Logradouro: das Ametistas

Número: 166
Complemento: BLC Rosas COB A
Bairro: Rocha Miranda
Cidade: RIO DE JANEIRO
UF: RJ
CEP: 21510-020

Financeiro

Valor Principal: R\$ 0,00
Valor Multa: R\$ 12599,80
Valor Mora: R\$ 128,19
Valor Total: R\$ 12727,99

Outros Dados

Município de Ajuizamento: Duque de Caxias
Órgão Julgador:
Órgão Lançador: 32
Livro:
Folha:
CNJ: 3000024-35/2025.8.19.0021
CNJ Antigo:
Discriminação de Infrações: FALTA DE EMISSÃO DE NOTA FISCAL
 Descumprimento do contrato XXXXXXX Artigo 16 Caput lei 1010/9

Gerado por: Jean Fagundes de Assis
 Data e hora da geração: 08/07/2025 14:24

O sistema permite que o usuário gere e salve um relatório completo da certidão em formato PDF, com o mesmo conteúdo exibido na tela de detalhes da certidão. O sistema permite que o usuário gere e salve um relatório completo da certidão em formato PDF, com o mesmo conteúdo exibido na tela de detalhes da certidão.

Como gerar o PDF:

1. Acesse a tela de detalhes da certidão desejada.
2. Clique no botão “Baixar PDF”, localizado na parte inferior da tela.
3. O sistema abrirá automaticamente uma nova janela com o relatório formatado.
4. Utilize as opções do navegador para:
 - Salvar como PDF, ou
 - Imprimir diretamente.

Estrutura do Relatório:

O relatório apresenta as mesmas seções da visualização na tela:

- Identificação
- Datas
- Dados do Devedor
- Endereço do Devedor
- Financeiro
- Outros Dados (incluindo descrição da infração)

Informações adicionais:

Na parte final do relatório, são incluídos automaticamente:

- Nome do usuário responsável pela geração do relatório
- Data e hora exatas da emissão

Esses dados asseguram a rastreabilidade do documento e servem como referência para auditorias e comprovações.



A funcionalidade de inscrição permite que os usuários registrem uma nova nota de débito no sistema, preenchendo o formulário eletrônico com os dados do processo, do devedor e do débito a ser inscrito.

Preenchimento do Formulário:

O formulário é dividido em blocos de campos obrigatórios e opcionais. Todos os campos marcados com asterisco (*) são de preenchimento obrigatório.

Principais Campos Obrigatórios:

- Número e Ano da Nota de Débito
- Natureza da Dívida
- Número do Processo
- Município de Ajuizamento
- Data de Intimação
- Dados do Devedor
- Endereço Completo do Devedor
- Quantidade de Infrações e Descrição de Cada Uma
- Quantidade de Débitos e Descrição de Cada Uma

Ao final do formulário, são exibidos os campos para valor principal total e valor total do débito, e o botão “Enviar Inscrição”.

Validações do Sistema

Durante o preenchimento e envio, o sistema realiza diversas **validações automáticas**, com mensagens visuais e alertas claros:

- **Campos obrigatórios não preenchidos**

Ao tentar enviar o formulário com campos obrigatórios em branco, um balão de alerta é exibido próximo ao campo e uma mensagem de erro é apresentada.

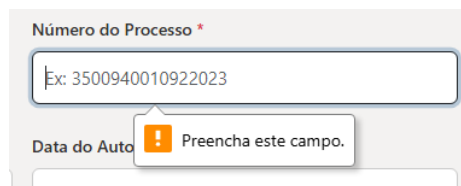

- **Validação de CPF ou CNPJ**

O sistema verifica a validade do documento informado. Documentos inválidos geram erro e impedem o envio.

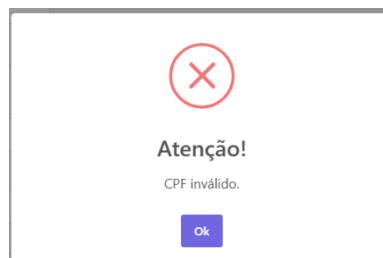

- **Verificação de CEP**

Caso o CEP informado não seja localizado, uma mensagem de erro é exibida.

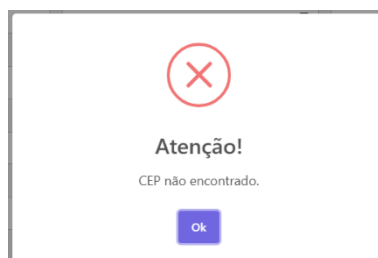

- **Erros de inscrição**

O sistema também verifica se a **nota de débito** já está cadastrada para a mesma natureza, ou se há inconsistências nos dados estruturais do formulário. Nestes casos, a inscrição é rejeitada e o erro é listado na tela.

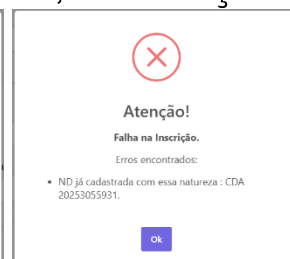
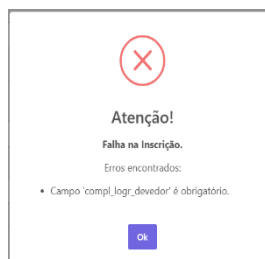

Confirmação de Sucesso

Quando a inscrição for concluída com sucesso, o sistema exibirá um **alerta de confirmação**, informando:

- Número da certidão gerada
- Data da inscrição
- Valores calculados (Imposto, Multa, Mora e Total)

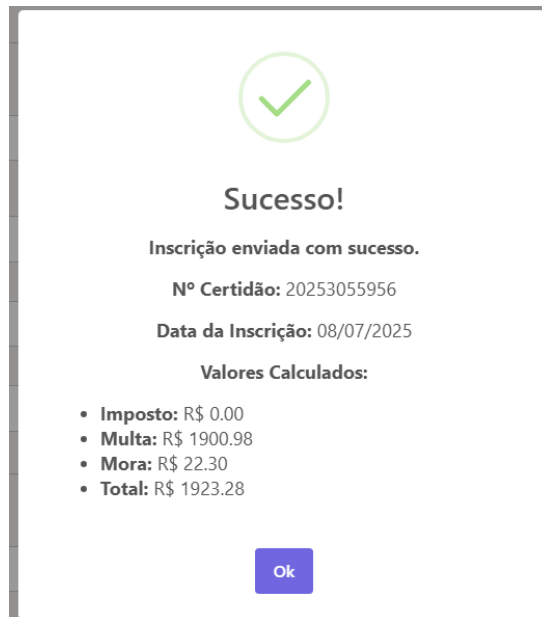

Essa tela de sucesso confirma que os dados foram transmitidos corretamente e que a nota de débito foi cadastrada com sucesso na base da Dívida Ativa.

**Controladoria-Geral
do Estado**



**GOVERNO DO ESTADO
RIO DE JANEIRO**

**Assessoria de Tecnologia de
Informação - ASSTINF**